

# Natuurlijke bestrijding processierups – Verslag 2022

## Nieuwe nestkasten

Er zijn dit jaar 60 nieuwe nestkasten opgehangen. Er zijn 45 standaard nestkasten opgehangen die meestal door de koolmees wordt bewoond. Daarnaast zijn er 5 nestkasten opgehangen voor de pimpelmees, 2 voor de boomkruiper, 1 voor de bosuil en nog 7 overige afwijkende kasten voor o.a. roodborst, gekraagde roodstaart, zwarte roodstaart, grauwe vliegenvanger en witte kwikstaart en de winterkoning.

In overleg met de gemeente is het werkterrein gekozen, waarbij de nadruk ligt op locaties waar het laatste jaar veel overlast van EPR was. De meeste nieuwe kasten zijn geplaatst aan de noordzijde van de roeivijver aan de westkant van Drunen. Een tweede locatie was de Honderdbunderweg ten zuiden van Drunen. Verder zijn er rond de parkeerplaats bij de Drunense Duinen kasten geplaatst. Een aantal speciale kasten zijn geplaatst langs de Heidijk.

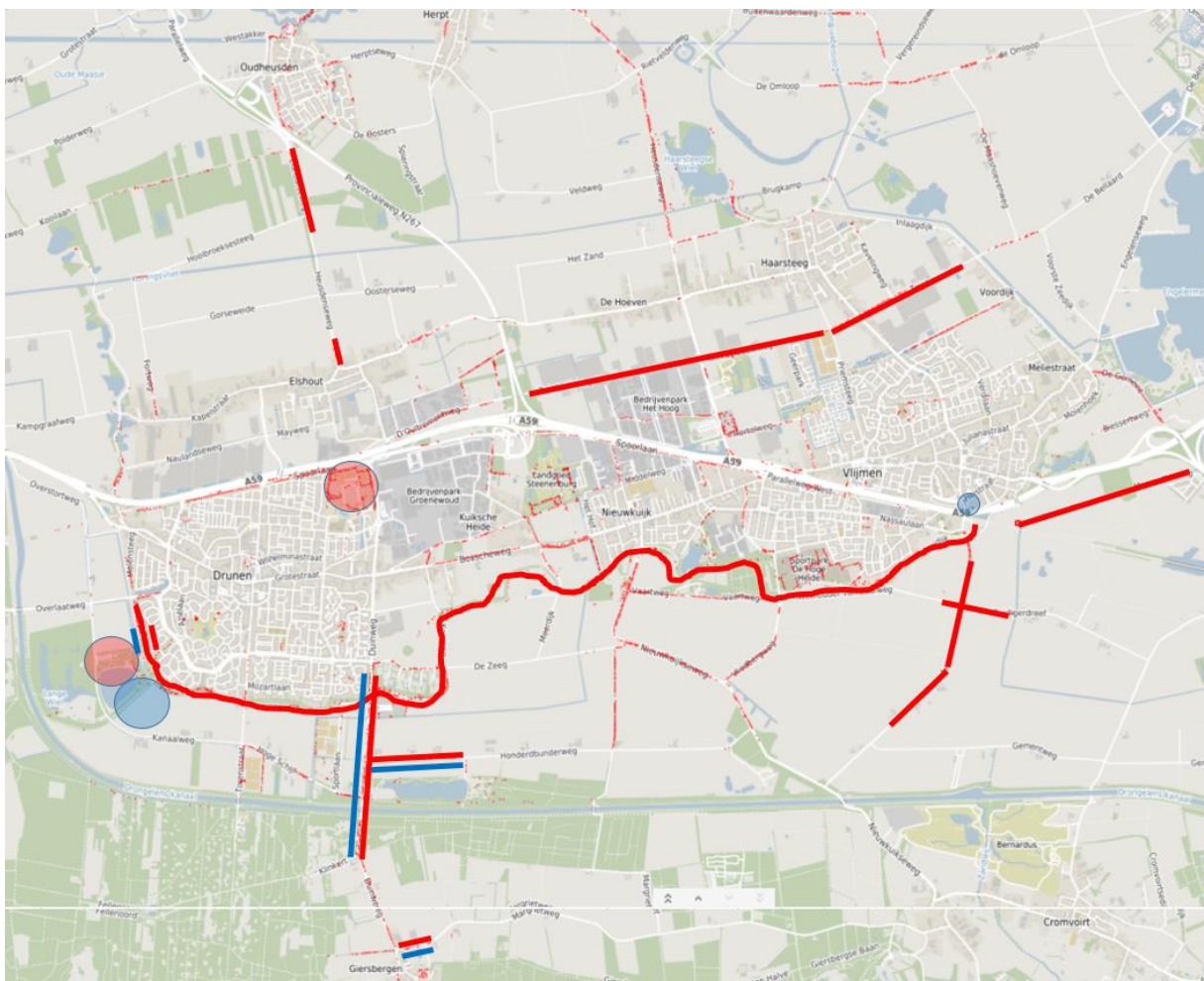

## Onderhoud nestkasten

Het aantal nestkasten is flink toegenomen vorig jaar. Het was dit jaar niet mogelijk om alle nestkasten in één dag schoon te maken. De werkzaamheden zijn verdeeld over twee dagen. Net zoals voorgaande jaren is het werk uitgevoerd door geocachers.

Bij de Heidijk waren op drie kasten na alle nestkasten bewoond: het bezettingspercentage zit daarmee op 95%. De Heidijk is zonder meer een toplocatie voor vogels! Er zijn 4 nestkasten niet gevonden tijdens het schoonmaken. Dit kan letterlijk niet gevonden zijn, doordat de kast moeilijk te zien is vanaf de weg. Het kan ook betekenen dat de kast beschadigd is en gevallen is. De kasten langs de Heidijk voornamelijk zelfgemaakte houten kasten, waarbij bij sommige kasten de schroeven los zijn gegaan. Waar dit gezien is, zijn de kasten gerepareerd. Diefstal valt ook niet uit te sluiten.

In Drunen is het beeld anders. Hier zijn vorig jaar langs de Duinweg, de Molensteeg en de Zeedijk 100 nestkasten opgehangen. Er zijn 84 nestkasten schoongemaakt en hiervan zijn er 54 bewoond geweest: het bezettingspercentage zit op 64%.

Dit percentage is lager dan de Heidijk. De eerste oorzaak van dit lagere percentage is het type nestkast. In Drunen zijn 15 half-open nestkasten opgehangen. Van deze 15 kasten is maar één bewoond geweest. We gaan ervan uit dat de locatie van deze kasten niet goed is gekozen en als deze kasten volgend jaar weer niet bewoond blijken te zijn geweest, zullen we ze verplaatsten naar een nieuwe locatie.

Een tweede oorzaak is dat delen van het gebied minder aantrekkelijk zijn voor vogels: er is te weinig beschutting en te weinig voedselaanbod. Ook hiervoor geldt dat we deze zullen verplaatsen als ze meerdere jaren niet gebruikt worden.

Er zijn helaas 16 kasten niet gevonden en het vermoeden is dat deze weggehaald zijn door anderen. Er is geconstateerd dat de bomen langs de Duinweg gesnoeid zijn en veel kasten hangen hier met een lus aan een dikke tak, mogelijk zijn hierbij kasten naar beneden gevallen, die daarna meegenomen zijn.



## Bermbeheer

Om de bermvegetatie biodiverser te maken, en de antagonisten van de EPR te bevorderen, is in 2021 de berm tussen weg en fietspad ingezaaid met zaad van onze percelen aan de Duinweg 68. Het zaaien vond plaats kort nadat de bermen gemaaid waren en het maaisel was afgevoerd. Er is niet onder de bomen gezaaid; alleen in de open stukken. De grond lag voldoende open zodat de zaden voldoende mogelijkheden hadden om te kiemen voor de winter.

Het effect lijkt tot nu toe beperkt te zijn geweest, ondanks dat de gemeente er maar één keer per jaar maait. Komend jaar gaan we deze berm monitoren in het kader van onze activiteiten in het kader van Dorpsnatuur.